

Swidnica, styczen 2019 r.

**KOMENDANTA POWIATOWEGO PAŃSTWOWEJ STRAŻY POŻARNEJ
O STANIE BEZPIECZEŃSTWA POWIATU ŚWIDNICKIEGO
W 2018 ROKU
W ZAKRESIE OCHRONY PRZECIWPÓŻAROWEJ**

I N F O R M A C J A

Urząd Miejski w Strzegomiu
tel. 74-8560599 www.strzego
3681/19/DG
Ujęto dn. 18-02-2019
Przyjęto przez:
Maria Lukaszewicz
01M0015YMJ

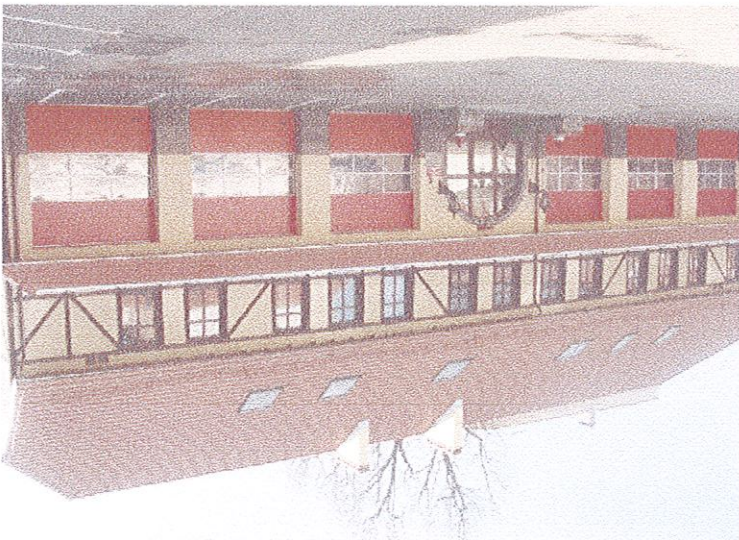

PR.0761.2.2019

ZATWIERDZAM

KOMENDANT POWIATOWY
Państwowej Straży Pożarnej
w Swidnicy
st. kpt. mjr inż. Maciej Nowak

Delegacja do
2019-02-18
podpis

Spis treści:

Wprowadzenie
Str. 3

Zestawienie zdarzeń powstałych w 2018 roku
Str. 4

Działalność kontrolno-rozpoznawcza
Str. 14

Sprawozdanie z działalności w zakresie spraw kwatermistrzowsko – technicznych
Str. 18

Środki finansowe
Str. 21

Struktura zatrudnienia
Str. 22

Bezpieczeństwo i higiena pracy
Str. 23

Podstawowy sprzęt ratowniczy Państwowej Straży Pożarnej i Ochotniczych Straz Pożarnych
na terenie powiatu świdnickiego
Str. 25

Zegar
Str. 26

Inne - statystyki
Str. 27

Wnioski wynikające z aktualnej sieci podmiotów ochrony przeciwpożarowej powiatu świdnickiego
Str. 28

1. Wprowadzenie

Powiat świdnicki zajmuje powierzchnię 743 km², co stanowi 3,7 % powierzchni województwa dolnośląskiego. Zamieszkuje w nim ok. 161 tys. ludności (5,5% ludności województwa dolnośląskiego). Obszar powiatu podzielony jest na dwa obszary chronione. Obszar chroniony JRG PSP Świdnica, swoim zasięgiem obejmuje miasto Świdnicę oraz gminy Świdnica, Marcinowice, Jaworzyna Śl., Zarów oraz obszar chroniony przez JRG PSP Świebodzice, który swoim zasięgiem obejmuje miasto Świebodzice, gminy Dobromierz i Strzegom. Od kwietnia 2016 roku funkcjonują obszary chronione zapewnijające podejmowanie działań ratowniczo-gaśniczych w możliwie najkrótszym czasie, wyznaczone dla jednostek ratowniczo-gaśniczych Państwowej Straży Pożarnej przewidzianych do realizacji działań poza terenem własnego działania. JRG PSP Świdnica zabezpiecza wydziałoną część powiatu dzierzoniowskiego i wrocławskiego, JRG PSP Świebodzice wydziałoną część powiatu jaworskiego i wabrzyńskiego. Natomiast JRG PSP Jawor zabezpiecza w naszym powiecie wydziałoną część gminy Strzegom i gminy Dobromierz, a JRG PSP Kąty Wrocławskie wydziałoną część gminy Zarów.

W stałej gotowości bojowej na terenie powiatu pozostaje 17 strażaków PSP, w tym 2 dyżurnych Stanowiska Kierowania. Dodatkowo 8 strażaków pozostaje w dyspozycji na dyżurze domowym. Do wykonywania zadań ochrony przeciwpożarowej dodatkowo na terenie powiatu funkcjonują 42 jednostki OSP, w tym 18 jednostek włączonych do Krajowego Systemu Ratownictwa - Gaśniczego.

Ilość jednostek OSP typu „S” w poszczególnych gminach w stosunku do powierzchni przedstawia poniższe zestawienie:

Gmina	Pow. w km ²	Ilość jednostek OSP typu „S” (posiadających samochoód)	
		w KSRG	spoza KSRG
Miasto Świdnica	21,8	0	1
Jaworzyna Śl.	67,3	2	4
Zarów	88,0	4	3
Gmina Świdnica	208,3	3	5
Marcinowice	95,9	3	3
Świebodzice	30,5	0	0
Strzegom	144,7	4	6
Dobromierz	86,5	2	2
Razem			

II. Zestawienie zdarzeń w powiecie świdnickim.

W 2018 roku na terenie podległym Komendzie Powiatowej Państwowej Straży Pożarnej w Świdnicy powstało 2062 zdarzeń, w tym:

- pożarów – 942
- miejscowych zagrożeń – 973
- alarmów fałszywych – 147

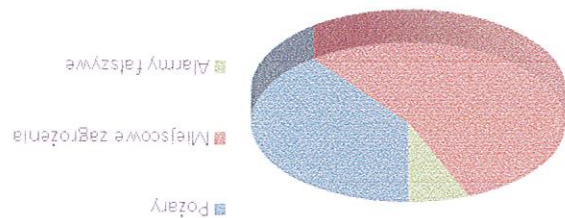

W grupie pożarów powstało:

- pożar mały - 892
- pożar średni - 47
- pożar duży - 3
- pożar bardzo duży - 0

W grupie miejscowych zagrożeń powstało:

- miejscowe zagrożenie małe - 263
- miejscowe zagrożenie lokalne - 653
- miejscowe zagrożenie średnie - 56
- miejscowe zagrożenie duże - 1
- miejscowe zagrożenie gigantyczne - 0

W porównaniu z okresem poprzednich lat sytuacja pożarowa przedstawia się następująco:

Rodzaj zdarzenia	2008 rok	2009 rok	2010 rok	2011 rok	2012 rok	2013 rok	2014 rok	2015 rok	2016 rok	2017 rok	2018 rok
Alarm fałszywy	67	69	58	76	92	81	95	110	114	144	147
Miejscowe zagrożenie	748	1182	994	925	825	1086	760	943	980	1171	973
Pożar	1275	881	793	1085	1108	724	845	1197	721	797	942
Razem	2090	2132	1845	2086	2025	1891	1700	2250	1815	2112	2062

Ilość interwencji wg rodzaju zdarzeń w roku 2018 kształtuje się następująco:

Pożary:

L.p.	Rodzaj obiektów	Ilość interwencji
1	obiekty użyteczności publicznej	7
2	obiekty mieszkalne	163
3	obiekty produkcyjne	18
4	obiekty magazynowe	10
5	środki transportu	40
6	lasy	12
7	uprawy, rolnictwo	193
8	inne	499

Miejsce zagrożenia:

L.p.	Rodzaj obiektów	Ilość interwencji
1	obiekty użyteczności publicznej	61
2	obiekty mieszkalne	368
3	obiekty produkcyjne	25
4	obiekty magazynowe	0
5	środki transportu	229
6	lasy	1
7	uprawy, rolnictwo	5
8	inne	284

Ilość zdarzeń w poszczególnych gminach w latach 2016 - 2018

Gmina	Pożar			Miejsce zagr.			Alarm fałszywy			Razem		
	rok 2016	rok 2017	rok 2018	rok 2016	rok 2017	rok 2018	rok 2016	rok 2017	rok 2018			
Dobromierz	26	23	44	33	64	37	1	5	2	60	92	83
Jaworzyna Śl.	51	62	97	60	72	76	4	3	5	115	137	178
Marcinowice	54	64	76	44	62	45	3	2	2	101	128	123
Strzegom	164	175	234	185	233	147	14	23	24	363	431	405
m. Świdnica	193	222	186	329	360	316	56	71	72	578	653	574
g. Świdnica	78	86	95	127	166	133	14	7	22	219	268	250
Świebodzice	96	111	119	125	138	132	20	20	15	241	270	266
Zarów	52	53	91	68	76	87	1	4	5	121	133	183

Obowiązujące procedury dysponowania sił i środków, wprowadzone od 2010 roku i ich zmiany w 2013 roku spowodowały wzrost ilości zadysponowanych sił i środków na miejsce akcji, co skutkowało podniesieniem bezpieczeństwa pracy ratowników. W analizowanym okresie potencjał jednostek ochrony przeciwpożarowej powiatu świdnickiego stanowi wystarczające zaplecze do prawidłowej realizacji działań ratowniczo-gaśniczych.

Udział jednostek Państwowej Straży Pożarnej i Ochotniczych w działaniach ratowniczo-gaśniczych w 2018 roku kształtował się następująco:

- PSP samodzielnie – 727 zdarzeń, co stanowi 36 % udziału,
- OSP samodzielnie – 511 zdarzeń, co stanowi 25 % udziału,
- PSP z OSP wspólnie – 824 zdarzeń, co stanowi 39 % udziału.

Udział w działaniach ratowniczo-gaśniczych

- PPS samodzielnie
- OSP samodzielnie
- PSP z OSP wspólnie



Jednostki włączone do KSRG w wielu przypadkach zadania ratownicze wykonują samodzielnie. Taka sytuacja występuje szczególnie w gminach znacznie oddalonych od siedziby JRG PSP (Jaworzyna Śl., Marcinowice, Strzegom). Większość tych zdarzeń to zdarzenia niestwarzające zagrożenia dla życia i zdrowia. Są to zdarzenia o charakterze małym, lokalnym niewymagających użycia dużych sił i środków najczęściej jest to: pompowanie wody, gaszenie małych pożarów pozostałości roślinnych, usuwanie powalonych drzew, itp. W Świdnicach i Świdnicy gdzie są siedziby JRG PSP udział jednostek Państwowej Straży Pożarnej jest znacznie wyższy.

Wysłitek jednostek OSP z KSRG obrazuje poniższa tabela

Lp.	Jednostka OSP	Pożary		Miejscowe Zagrożenia		Alarmy fałszywe		Razem					
		2016	2017	2016	2017	2016	2017	2016	2017	2018	2017		
1	Burkatów	22	46	39	46	68	53	3	2	5	71	116	97
2	Dobromierz	25	31	34	45	66	44	2	5	5	72	102	83
3	Goczałków	22	32	36	11	12	12	1	2	2	34	46	50
4	Imbramowice	13	11	10	6	11	15	0	1	0	19	23	25
5	Jaworzyna Śl.	33	51	82	40	40	48	4	2	5	77	93	135
6	Lutomia	19	19	11	12	13	16	0	2	1	31	34	28
7	Marcinowice	17	24	33	21	25	27	1	1	3	39	50	63
8	Nowice	13	15	23	7	15	17	0	1	1	20	31	41
9	Pozaryzsko	7	8	18	1	4	4	0	1	2	8	13	24
10	Rogoźnica	24	33	37	9	19	13	5	4	1	38	56	51
11	Roztoka	11	8	27	6	14	13	0	2	0	17	24	40
12	Stanowice	39	33	38	35	46	37	1	6	3	75	85	78
13	Strzegom	106	93	154	115	114	104	9	12	21	230	219	279
14	Tworzycanów	17	14	23	24	32	15	3	2	0	44	48	38
15	Wierzbna	8	6	18	12	17	18	0	0	1	20	23	37
16	Witoszów	27	34	42	40	48	46	2	3	5	69	102	93
17	Zebrzydów	32	32	39	11	13	15	0	0	0	43	45	54
18	Zarów	39	44	88	64	73	70	1	3	1	104	120	159
RAZEM:		474	534	752	505	630	567	32	49	56	1011	1230	1375

Alarmowanie i udział jednostek
Państwowej Straży Pożarnej i Ochotniczych Straży Pożarnych w działaniach
ratowniczo – gaszących w 2018 roku

L.p.	Jednostka	KSRG	Alarmowanie jednostki	Brak wjazdu	Razem udział w działaniach ratowniczo - gaszących
1	JRG PSP Świdnica	TAK	1102	0	1102
2	JRG PSP Świebodzice	TAK	580	0	580
3	OSP Strzegom	TAK	287	8	279
4	OSP Zarów	TAK	160	1	159
5	OSP Jaworzyna Śląska	TAK	139	4	135
6	OSP Świdnica	NIE	192	64	128
7	OSP Burkatów	TAK	99	2	97
8	OSP Witoszów	TAK	96	3	93
9	OSP Dobromierz	TAK	86	3	83
10	OSP Stanowice	TAK	81	3	78
11	OSP Marcinowice	TAK	73	10	63
12	OSP Zebrydów	TAK	66	12	54
13	OSP Rogoznica	TAK	58	7	51
14	OSP Goczałków	TAK	52	2	50
15	OSP Nowice	TAK	47	6	41
16	OSP Mrowiny	NIE	43	2	41
17	OSP Jarosów	NIE	51	10	41
18	OSP Rożtoka	TAK	51	11	40
19	OSP Tworzycanów	TAK	43	5	38
20	OSP Wierzbna	TAK	42	5	37
21	OSP Strzelce	NIE	39	9	30
22	OSP Lutomia	TAK	31	3	28
23	OSP Kostrza	NIE	33	5	28
24	OSP Pastuchów	NIE	27	0	27
25	OSP Tomkowice	NIE	28	1	27
26	OSP Imbramowice	TAK	27	2	25
27	OSP Pożarysko	TAK	27	3	24
28	OSP Piotrowice	NIE	24	1	23
29	OSP Gniewków	NIE	21	1	20
30	OSP Granica	NIE	22	3	19
31	OSP Olszany	NIE	18	0	18
32	OSP Żelazów	NIE	19	2	17
33	OSP Grodziszczce	NIE	35	20	15
34	OSP Mokreszów	NIE	15	2	13
35	OSP Bystrzyca Górna	NIE	28	16	12
36	OSP Bolesławice	NIE	12	0	12
37	OSP Gogółów	NIE	11	0	11
38	OSP Kiaczyzna	NIE	9	1	8
39	OSP Buków	NIE	9	1	8
40	OSP Pasieczna	NIE	10	3	7
41	OSP Mysłaków	NIE	3	1	2
42	OSP Panków	NIE	4	3	1
43	OSP Śmiałowice	NIE	0	0	0
44	OSP Kalno	NIE	4	4	0
Razem: 239					

Krajowy System Ratowniczo – Gaśniczy:

Gaszenie pożarów. Omówienie:

- Z analizy czasu dojazdu do zdarzeń jednostki KSRG w porze dziennej wynika, że na terenie całego obszaru powiatu świdnickiego jednostki powinny dotrzeć do miejsca zdarzenia w czasie 8 minut.
- Analizując potrzeby sprzętowe i ludzkie określone w procedurze dysponowania sił i środków do pożaru, opracowanej na podstawie "Ramowych Wytucznych Komentanta Głównego PSP do opracowania zasad dysponowania sił i środków KSRG oraz zasad doraznego zabezpieczenia operacyjnego terenu powiatu, po zadysonowaniu zasobów ratowniczych", można postawić tezę, że potencjał ratowniczy w zakresie sprzętowym jest wystarczający do zapewnienia prowadzenia skutecznych działań. Biorąc pod uwagę przygotowanie poszczególnych gmin powiatu świdnickiego, tylko miasto Świebodzice nie dysponuje własnym potencjałem ratowniczym OSP.
- Jednostki OSP spoza KSRG na terenie powiatu świdnickiego, w przeważającej liczbie, wyposażone są w pojazdy o ponad dwudziestoletnim okresie eksploatacji. Stan techniczny tych pojazdów na chwilę obecną umożliwia ich pełne wykorzystanie w czasie prowadzenia działań ratowniczo – gaśniczych. Jednak należy wziąć pod uwagę ich dużą awaryjność. Dlatego należy opracować strategię, w poszczególnych gminach, obejmującą określenie niezbędnych sprzętu dla zapewnienia odpowiedniego poziomu bezpieczeństwa oraz sposób odnawiania zasobów ratowniczych.

Ratownictwo w zakresie działań poszukiwawczo-ratowniczych. Omówienie:

- Obecnie dojazd jednostek KSRG wyposażonych w sprzęt i mogących realizować ratownictwo w zakresie działań poszukiwawczo-ratowniczych stopnia podstawowego zapewniony jest w czasie 8 min. na terenie całego obszaru powiatu świdnickiego.
- Zadania z zakresu działań ratownictwa technicznego wymagają wyposażenia jednostek KSRG w profesjonalny, specjalistyczny sprzęt. Jednostki Ratowniczo-Gaśnicze KP PSP w Świdnicy i Świebodzicach wyposażone są w ciężkie, najnowszej generacji, zestawy sprzętu hydraulicznego (system CORE) oraz urządzenia pneumatyczne, przeznaczone do wyciągania przejsia – umożliwia przebijanie, cięcie i rozbijanie oraz podawanie środka gaśniczego. Poziom usprężowienia jednostek OSP powiatu świdnickiego jest dobry. Osiemnaście jednostek KSRG i 5 spoza systemu posiadają zestawy sprzętu hydraulicznego ratownictwa technicznego - drogowego. Jedenaście zestawów to sprzęt ciężki nowej generacji (OSP Strzegom, Stanowice, Rogoźnica, Witoszów, Marcinowice, Dobromierz, Lutomia, Zarów, Jaworzyna Śl. Nowice, Burkatów), pozostałe to sprzęt o stosunkowo długim okresie eksploatacji, którego rozwiązania konstrukcyjne, szczególnie w odniesieniu do nowej technologii budowy pojazdów, mogą okazać się niewystarczające do prowadzenia skutecznych działań.
- Obecnie dojazd jednostek KSRG wyposażonych w sprzęt ratownictwa technicznego zapewniony jest w czasie 8 min. na terenie całego obszaru powiatu świdnickiego.

Ratownictwo techniczne. Omówienie:

- JRG Świdnica, JRG Świebodzice oraz OSP Zarów posiadają na wyposażeniu sprzęt określony w Zasadach Organizacji Ratownictwa Chemicznego – Ekologicznego w KSRG, jako "minimum" do realizacji zadań ratownictwa chemicznego – ekologicznego w stopniu podstawowym.
- W zakresie ratownictwa chemicznego – ekologicznego w czasie ośmiu minut zapewniona jest ochrona na obszarze ok. 8 km wokół miasta Świdnica i Świebodzice. Czasem dojazdu do 20 minut objęty jest obszar 4/5 powiatu. Czasem do 25 minut objęta jest pozostała część powiatu, w tym gmina Dobromierz, gmina Strzegom oraz północno – wschodnia część gminy Zarów.

Ratownictwo wodne. Omówienie:

- JRG Świdnica i JRG Świebodzice oraz wytypowane jednostki OSP KSRG (Dobromierz, Jaworzyna Śl. i Burkatów) posiadają na wyposażeniu sprzęt określony w Zasadach Organizacji Ratownictwa Wodnego w KSRG, jako "minimum" do realizacji zadań ratownictwa wodnego w stopniu podstawowym. Jednostka JRG Świdnica została wyposażona w ponton z silnikiem zaburtowym. Ponadto OSP Burkatów posiada 4, a JRG Świdnica 5 przeskoczonych ratowników oraz podstawowy sprzęt do ratownictwa na wodach szybko płynących.

- W zakresie ratownictwa wodnego czasem dojazdu do 8 minut zabezpieczone są akweny w odległości ok. 8 km wokół miejscowości Świdnica, Świebodzice, Dobromierz, Jaworzyna Śl., Burkatów, Zarów, Strzegom. Czasem dojazdu do 20 minut objęta jest pozostała część powiatu.

Ratownictwo wysokosłojowe. Omówienie:

- W JRG Świdnica funkcjonuje Specjalistyczna Grupa Ratownictwa Wysokosłojowego, składająca się z 30 ratowników, w tym 1 instruktor ratownictwa wysokosłojowego, 11 starszych ratowników wysokosłojowych, 3 ratowników wysokosłojowych oraz 15 młodszych ratowników wysokosłojowych.
- W zakresie ratownictwa wysokosłojowego stopnia podstawowego zadania realizują: JRG Świdnica i JRG Świebodzice oraz jednostki OSP: Burkatów, Marcinowice, Dobromierz, Zarów, Jaworzyna Śl., Nowice, Strzegom, Stanowice, Goczałków, Rogoźnica.

- Z analizy czasu dojazdu do zdarzeń jednostek ochrony przeciwpożarowej wynika, że na terenie całego obszaru powiatu świdnickiego jednostki powinny dotrzeć do miejsca zdarzenia w zakresie ratownictwa wysokosłojowego w czasie 8 minut. Dla zapewnienia 100% pokrycia czasem dojazdu do 8 minut należy doposażyć w sprzęt ratownictwa wysokosłojowego jednostkę OSP Tworzyjanów.

Ratownictwo medyczne w zakresie kwalifikowanej pierwszej pomocy (kpp). Omówienie:

- Podstawę sił i środków w zakresie kwalifikowanej pierwszej pomocy stanowią dwie jednostki Ratownictwo-Gaśnicze w Świdnicy i Świebodzicach. Jednostki te mają przeszkolony cały stan osobowy w zakresie kpp zgodnie z zasadami określonymi w przepisach wykonawczych do ustawy z dnia 8 września 2006r. o Państwowym Ratownictwie Medycznym. Na wyposażeniu Komendy Powiatowej PSP jest 9 zestawów ratownictwa medycznego PSP R1 i 7 zestawów PSP R0. Czas dojazdu zastępów do 8 minut obejmuje miasto Świdnica, miasto Świebodzice oraz okolice do 4km od granic wymienionych miejscowości. Pozostają część powiatu wymienione jednostki pokrywają czasem dojazdu do 25 min.

- Uzupełnienie w zakresie realizacji kwalifikowanej pierwszej pomocy stanowią jednostki OSP włączone do KSRG powiatu świdnickiego. Na wyposażeniu tych jednostek znajduje się po minimum jednym zestawie PSP R1. Wyszukiwanie w zakresie kwalifikowanej pierwszej pomocy w 17 jednostkach umożliwia udział w działaniach, co najmniej czterech ratowników. Jednostka niespełniająca tego kryterium to: OSP Goczałków. Czas dojazdu zastępów do 8 minut obejmuje miejscowości, w których zlokalizowane są siedziby jednostek OSP KSRG oraz okolice do 4km od ich granic (bez uwzględnienia czasu alarmowania). Pozostają część powiatu wymienione jednostki pokrywają czasem dojazdu do 20 min.

Dotacje dla jednostek OSP wchodzących w skład KSRG w latach 2014 – 2018 (z podziałem na gminy i jednostki OSP)

Lp.	Gmina	Jednostka	2014		2015		2016		2017		2018		RAZEM (2018)
			Wydatki bieżące	Wydatki inwestycyjne	Wydatki bieżące	Wydatki inwestycyjne	Wydatki bieżące	Wydatki inwestycyjne	Wydatki bieżące	Wydatki inwestycyjne			
1	Dobromierz	Dobromierz	9 785,00 zł	0,00 zł	8 839,00 zł	6 000,00 zł	7 100,00 zł	171 800,00 zł	11 000,00 zł	0,00 zł	6 878,00 zł	0,00 zł	6 878,00 zł
2	Dobromierz	Roztoka	-----	-----	-----	-----	-----	-----	3 000,00 zł	0,00 zł	6 567,00 zł	0,00 zł	6 567,00 zł
3	Jaworzyna Sl.	Jaworzyna Sl.	14 580,00 zł	5 000,00 zł	16 265,00 zł	0,00 zł	7 100,00 zł	0,00 zł	4 570,00 zł	0,00 zł	6 567,00 zł	0,00 zł	6 567,00 zł
4	Jaworzyna Sl.	Nowice	7 345,00 zł	35 000,00 zł	0,00 zł	6 529,00 zł	7 100,00 zł	0,00 zł	7 600,00 zł	0,00 zł	6 878,00 zł	13 000,00 zł	19 878,00 zł
5	Marchowice	Marchowice	10 375,00 zł	0,00 zł	2 200,00 zł	7 979,00 zł	7 100,00 zł	0,00 zł	4 100,00 zł	0,00 zł	10 317,00 zł	0,00 zł	10 317,00 zł
6	Marchowice	Tworzycanów	-----	-----	-----	-----	7 100,00 zł	13 000,00 zł	3 520,00 zł	0,00 zł	4 926,00 zł	0,00 zł	4 926,00 zł
7	Marchowice	Zeluzydów	9 060,00 zł	0,00 zł	8 281,00 zł	0,00 zł	7 100,00 zł	0,00 zł	13 000,00 zł	0,00 zł	4 926,00 zł	0,00 zł	4 926,00 zł
8	Strzegom	Goczalków	8 260,00 zł	0,00 zł	6 021,00 zł	0,00 zł	7 100,00 zł	0,00 zł	7 200,00 zł	0,00 zł	2 000,00 zł	0,00 zł	2 000,00 zł
9	Strzegom	Rogoźnica	0,00 zł	158 125,00 zł	6 709,00 zł	0,00 zł	7 100,00 zł	0,00 zł	6 000,00 zł	0,00 zł	4 200,00 zł	0,00 zł	4 200,00 zł
10	Strzegom	Stanowice	9 880,00 zł	0,00 zł	8 183,00 zł	0,00 zł	7 100,00 zł	0,00 zł	6 000,00 zł	0,00 zł	5 304,00 zł	10 000,00 zł	15 304,00 zł
11	Strzegom	Strzegom	13 675,00 zł	0,00 zł	14 667,00 zł	0,00 zł	7 100,00 zł	6 500,00 zł	7 000,00 zł	0,00 zł	15 387,00 zł	0,00 zł	15 387,00 zł
12	Świdnica	Burkatów	14 000,00 zł	0,00 zł	8 988,00 zł	5 000,00 zł	7 100,00 zł	0,00 zł	7 900,00 zł	0,00 zł	3 000,00 zł	0,00 zł	3 000,00 zł
13	Świdnica	Ludomia	1 800,00 zł	6 820,00 zł	6 562,00 zł	0,00 zł	7 100,00 zł	0,00 zł	22 000,00 zł	0,00 zł	3 255,00 zł	0,00 zł	3 255,00 zł
14	Świdnica	Witoszów	10 645,00 zł	0,00 zł	8 281,00 zł	0,00 zł	7 100,00 zł	0,00 zł	2 000,00 zł	0,00 zł	13 914,00 zł	8 500,00 zł	22 414,00 zł
15	Zarów	Imbranowice	5 650,00 zł	0,00 zł	5 579,00 zł	0,00 zł	7 100,00 zł	0,00 zł	6 950,00 zł	0,00 zł	6 723,00 zł	244 000,00 zł	250 723,00 zł
16	Zarów	Pozaryzysko	5 830,00 zł	0,00 zł	1 355,00 zł	4 500,00 zł	7 100,00 zł	0,00 zł	7 000,00 zł	0,00 zł	6 723,00 zł	0,00 zł	6 723,00 zł
17	Zarów	Wierzbna	-----	-----	5 383,00 zł	0,00 zł	7 100,00 zł	0,00 zł	0,00 zł	220 647,00 zł	6 722,00 zł	0,00 zł	6 722,00 zł
18	Zarów	Zarów	12 230,00 zł	0,00 zł	9 755,00 zł	150 000,00 zł	7 100,00 zł	4 500,00 zł	0,00 zł	0,00 zł	6 722,00 zł	0,00 zł	6 722,00 zł
RAZEM:			133 115,00 zł	204 945,00 zł	111 047,00 zł	180 008,00 zł	120 700,00 zł	195 800,00 zł	118 840,00 zł	220 647,00 zł	121 009,00 zł	275 500,00 zł	366 509,00 zł

Dotacja z Ministerstwa Sprawiedliwości dla OSP (z podziałem na gminy)

Lp.	Gmina	Kwota otrzymana
1	Dobromierz	17 572,50 zł
2	Jaworzyna Śląska	112 431,23 zł
3	Miasto Świdnica	13 662,00 zł
4	Marcinowice	43 659,00 zł
5	Strzegom	97 396,20 zł
6	Świdnica	46 922,06 zł
7	Zarów	43 164,00 zł
RAZEM:		374 806,99 zł

Dotacja z MSWiA dla OSP z poza KSRRG (z podziałem na gminy)

L.p.	Gmina	Remonty strażnic	Sprzęt uzbiorzenia i techniki specjalnej	Sprzęt informatyki	Wyposażenie osobiste i ochronne	Razem
1	Dobromierz	1 939	702	183	754	3 579
2	Jaworzyna Śl.	3 878	1 404	367	1 508	7 157
3	Marcinowice	2 909	1 053	275	1 131	5 368
4	Strzegom	5 818	2 106	550	2 262	10 736
5	Świdnica	4 848	1 755	458	1 885	8 946
6	Zarów	2 909	1 053	275	1 131	5 368
7	Miasto Świdnica	970	351	92	377	1 789
RAZEM:		23 270	8 424	2 200	9 048	42 942

Cwiczenia Powiatowe.

W dniu 26 października 2018 roku, odbyły się powiatowe ćwiczenia pod kryptonimem „Jaworzyna 2018”. Komenda Powiatowa PSP w Świdnicy wraz z Aresztem Śledczym i Policją była współorganizatorem ćwiczeń. W ćwiczeniach wzięły udział jednostki ochrony przeciwpożarowej z terenu powiatu świdnickiego jednostki Kompanii Gaśniczej „Świdnica” oraz Grupa Interwencyjna Policji, funkcjonariusze Aresztu Śledczego w Świdnicy oraz Powiatowe Pogotowie Ratunkowe w Świdnicy.

Główne założenia.

W dniu 26 października 2018 r. doszło do ucieczki 5 więźniów z aresztu śledczego znajdującego się przy ulicy Trybunalskiej 16 w Świdnicy. Więźniowie uciekając kradną pojazd i wyruszają w trasę Świdnica – Jaworzyna Śląska. Następnie pościg oraz oblawa na przestępców. Po dojeździe do miejscowości Jaworzyna Śląska, na ulicy Świdnickiej w wyniku próby zatrzymania pojazdu, nastąpił wypadek samochodu uprowadzonego z innym pojazdem. W wyniku tego zdarzenia, dwie osoby w pojeździe, w którym uciekali zbiegły zostały uwięzione. Trzej zbiegły opuścili pojazd samodzielnie i udali się nieutwardzoną drogą do pobliskiej szkoły Gimnazjum nr 1 znajdującej się na ulicy Jana Pawła II 16. Tam przybywają siły i środki policji. Po negocjacjach następuje odbicie zakładników. W tym samym czasie dyżurny SKKP w Świdnicy przyjmuje zgłoszenie o pożarze w Muzeum Kolejnictwa w Jaworzynie Śląskiej.

Głównym celem ćwiczeń było:

- 1) Sprawdzenie Powiatowego Planu Ratowniczego.
- 2) Doskonalenie umiejętności dowodzenia na poziomie interwencyjnym oraz taktycznym.
- 3) Doskonalenie umiejętności i wiedzy zawodowej strażaków-ratowników jednostek ochrony przeciwpożarowej, dotyczącej usuwania zagrożeń na terenie obiektów zabytkowych.
- 4) Wyprowadzenie zasad współpracy podmiotów ratowniczych w ramach funkcjonowania kręgu z terenu powiatu świdnickiego podczas wspólnych działań ratowniczo-gaśniczych.
- 5) Sprawdzenie możliwości techniczno-taktycznych jednostek ochrony p.poż. podczas prowadzenia działań ratowniczo-gaśniczych w obrębie miejskiej zabudowy, wąskich dróg dojazdowych itp., a także z zakresu ratownictwa medycznego i technicznego.
- 6) Sprawdzenie zasad współdziałania PSP z innymi podmiotami, takimi jak Pogotowie Ratunkowe, Policja, Służba Węzienna, podczas organizowania i prowadzenia akcji ratowniczo-gaśniczych na terenach muzealnych, szkolnych i akwenach.
- 7) Doskonalenie umiejętności obsługi sprzętu stanowiącego wyposażenie jednostek ochrony przeciwpożarowej.
- 8) Doskonalenie zasad dostarczania wody na duże odległości.
- 9) Doskonalenie współpracy z GZK w Jaworzynie Śląskiej, właścicielami obiektów i innymi służbami m.in. w zakresie ewakuacji i działań gaśniczych.
- 10) Sprawdzenie sprawności sieci hydrantowej wokół szkoły, muzeum kolejnictwa oraz pobliskiego akwenu.
- 11) Sprawdzenie dróg dojazdowych do obiektu, możliwość rozstawienia i manewrowania sprzętem ratowniczo-gaśniczym.
- 12) Sprawdzenie skuteczności alarmowania JOP, powiadamiania innych służb.

Cwiczenia na obiektach przeprowadzone przez Jednostki Ratowniczo – Gaśnicze PSP.

Cwiczenia na obiektach przeprowadzone w 2018 roku przez JRG Świdnica i JRG Świebodzice odbywały się według zatwierdzonych harmonogramów rocznych. Jednostki przeprowadziły 6 ćwiczeń na obiektach.

Cwiczenia odbywały się na obiektach użyteczności publicznej oraz obiektach produkcyjnych.

Założone cele ćwiczeń na obiektach to doskonalenie umiejętności praktycznych strażaków, doskonalenie techniki ratowniczych strażaków, doskonalenie współdziałania JRG i OSP, nawiązanie współpracy ze służbami współdziałającymi oraz przedstawicielami poszczególnych zakładów, firm, instytucji mających na celu wypracowanie wspólnych procedur działania oraz zapoznanie się strażaków z charakterystyką występujących zagrożeń oraz operacyjnym zabezpieczeniem wytypowanych do ćwiczeń obiektów.

Cwiczenia na obiektach przeprowadzone przez JRG Świdnica:

Lp.	Miesiąc	Miejsce przeprowadzenia ćwiczeń
1.	Czerwiec	Schronisko - Towarzystwa Pomocy im. św. Brata Alberta koło w Świdnicy
2.	Lipiec	Schronisko dla zwierząt w Świdnicy przy ul. Pogodnej 3
3.	Sierpień	MZEC Ciepłownia w Świdnicy przy ul. Pogodnej 1

Cwiczenia na obiektach przeprowadzone przez JRG Świebodzice:

Lp.	Miesiąc	Miejsce przeprowadzenia ćwiczeń
1.	Marzec	ISOPAK Świebodzice ul. Strefowa 14
2.	Lipiec	Hala Sportowo-Widowiskowa OSiR Świebodzice ul. Mieszka Starogo 6
3.	Listopad	PPHU Defalin Group Saul, Strefowa 20 Świebodzice

Szkolenie Ochotniczych Straży Pożarnych.

W 2018 roku przeprowadzono dla strażaków jednostek OSP 3 szkolenia/kursy:

- jeden kurs dowódców OSP- ukończyło 20 druhów,
- dwa szkolenia podstawowe strażaków – ratowników OSP ukończyło 72 druhów.

Szkolenia organizowane były w systemie weekendowym i codziennym przy zaangażowaniu wykładowców (instruktorów) składających się z oficerów i aspirantów Komendy Powiatowej PSP w Świdnicy. Łącznie szkolenia trwały 284 godziny lekcyjne. Szkolenia ukończyło 92 druhów.

III. Działalność kontrolno – rozpoznawcza.

Sekcja Kontrolno – Rozpoznawcza realizowała zadania kontrolno-rozpoznawcze przyjęte w kierunkach działania na rok 2018 – przeprowadzając 181 kontroli obejmując nimi ogółem 355 obiektów, w tym :

- 206 obiektów użyteczności publicznej – 58,30 [%],
- 19 obiekty produkcyjnych i magazynowych – 33,52 [%],
- 5 budynków mieszkalnych wielorodzinnych – 1,41 [%],
- 12 obiektów zamieszkania zbiorowego – 6,63 [%],
- 11 obiekt zaliczony do grupy „Lasy” – 6,76 [%],
- 16 obiektów zabytkowych – 4,51 [%],
- 3 obiekt zaliczony do zakładów zwiększonego ryzyku wystąpienia poważnej awarii przemysłowej – 355 [%].

Statystyka przeprowadzonych kontroli za lata 2017 i 2018

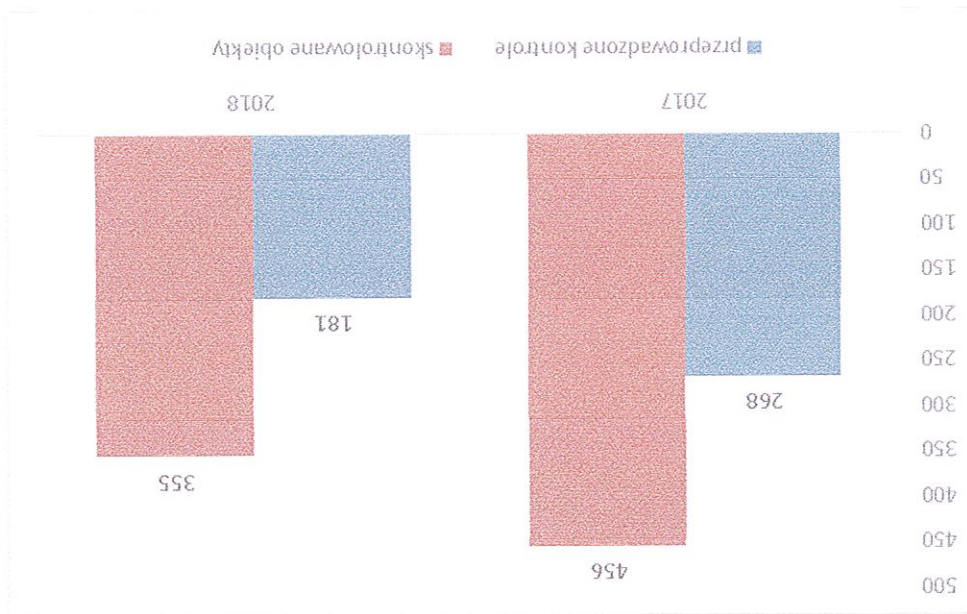

Ilość przeprowadzonych kontroli w roku 2018 w stosunku do roku ubiegłego uległa zmniejszeniu o 87. Natomiast ilość skontrolowanych obiektów zmniejszyła się o 101. Powodem tych dysproporcji są kontrole nowych obiektów, które zostały poddane szczegółowej analizie.

Rodzaj i liczba skontrolowanych obiektów w latach 2017, 2018.

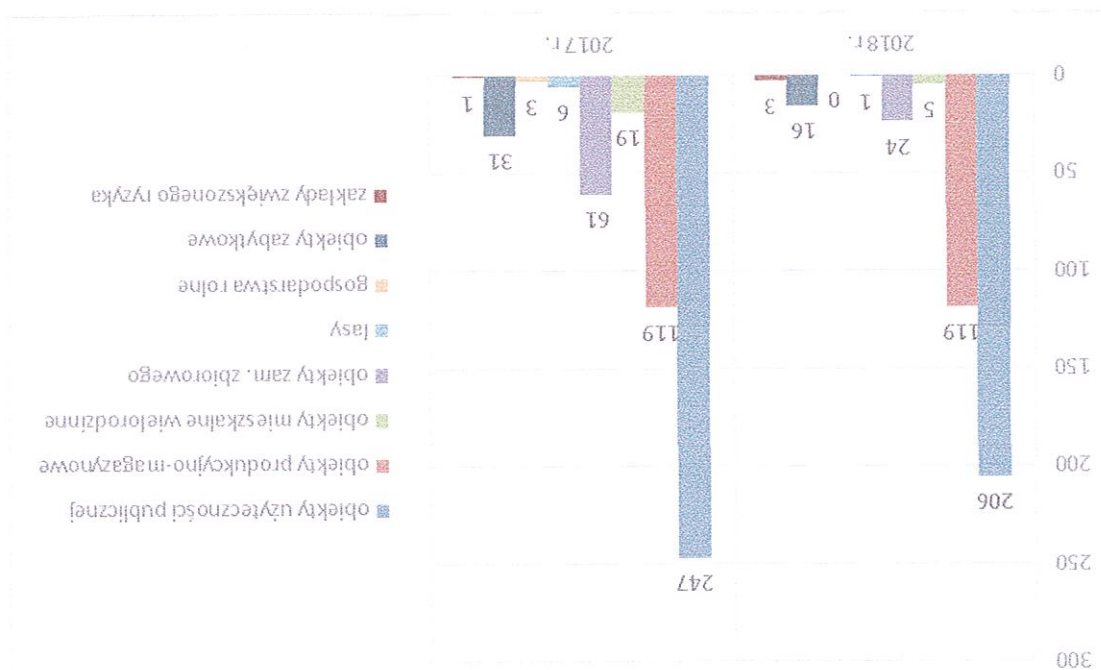

W roku 2018 najwięcej skontrolowanych obiektów stanowiły obiekty użyteczności publicznej, które stanowią 58,30 [%] ogółu wszystkich kontroli. W porównaniu z rokiem ubiegłym skontrolowano w tej grupie o 41 obiektów mniej. Obiekty produkcyjno – magazynowe wraz z zakładami zwiększonego ryzyka stanowią 33,52 [%] ogółu skontrolowanych obiektów. Najmniejszą ilość stanowią zakłady zwiększonego ryzyka wystąpienia poważnej awarii przemysłowej – 0,84 [%]. W roku 2018 zwiększono ilość kontroli w Zakładzie Zwiększonego Ryzyka wystąpienia poważnej awarii przemysłowej.

W czasie prowadzonych czynności kontroli-rozpoznawczych stwierdzono ogółem 197 nieprawidłowości w zakresie zabezpieczenia przeciwpożarowego obiektów, które dotyczyły między innymi:

- stanu technicznego instalacji użytkowych – 18 usterek,
- stanu dróg ewakuacyjnych – 2 usterek,
- instrukcji postępowania na wypadek pożaru wraz z wykazem telefonów alarmowych – 9 usterek,
- instrukcji bezpieczeństwa pożarowego – 10 usterek,
- podręcznego sprzętu gaśniczego - 5 usterek,
- pozostałe – 153 usterek.

Postępowanie pokontrolne.

Na podstawie przeprowadzonych działań kontrolno – rozpoznawczych, Komenda wszczęła 534 postępowania nakazowo-egzekucyjne mające na celu usunięcia przez właścicieli, zarządzających i użytkowników obiektów stwierdzonych nieprawidłowości, w tym:

1. Decyzje administracyjne dotyczące usunięcia uchybień – 38,
2. Wnioski skierowane do prokuratury – 16,
3. Postępowania egzekucyjne i mandaty karne - 0,
4. Wystąpienia do innych organów – 153,
5. Pozostałe (opinie, stanowiska) – 178.

Porównując działania kontroli – rozpoznawcze i nakazowe – egzekucyjne prowadzone w roku 2018 do okresu sprawozdawczego 2017 roku należy stwierdzić, że zarówno ilość skontrolowanych obiektów uległa zmniejszeniu w stosunku do roku poprzedniego, ilość wydanych decyzji administracyjnych uległa niewielkiemu zmniejszeniu (o dwie decyzje) w stosunku do roku poprzedniego. Nastąpiło utrwalenie na wysokim poziomie ilość wystąpień do innych organów oraz wydanych opinii. W zakresie rozpoznawania zagrożeń technicznych, chemicznych, ekologicznych kontrolami objęto: 1 obiekt w zakładzie stwarzającym zagrożenie dla ludzi i środowiska - zaliczonym do zakładów zwiększonego ryzyka wystąpienia poważnej awarii przemysłowej, 119 obiektów produkcyjno - magazynowych. Komenda Powiatowa PSP przygotowała 85 opinii między innymi dot. bezpieczeństwa pożarowego dla organizatorów imprez o charakterze masowym, planów zagospodarowania przestrzennego, organizowanych kolonii letnich i zimowych. Przedstawiciele sekcji kontroli – rozpoznawczej wspólnie z przedstawicielami Policji każdorazowo dokonywali iustracji obiektów i terenów na których planowano organizację i przeprowadzenie imprez o charakterze masowym. W ramach działalności związanej z popularyzacją zagadnień ochrony przeciwpożarowej i edukowaniem społeczeństwa w zakresie ochrony ludzi i bezpieczeństwa pożarowego – przeprowadzono szereg spotkań edukacyjnych, między innymi: zrealizowano 105 spotkań w placówkach szkolnictwa podstawowego, gimnazjalnego i podczas wypracunku zimowego i letniego dzieci i młodzieży. Uczestników ww. spotkań zapoznano z następującą tematyką dot.: zachowania bezpieczeństwa nad wodami oraz podczas kąpielii na zbiornikach wodnych, bezpieczeństwa podczas suszy i upałów, przebywania w lesie, silnych wiatrów, huraganów, zasady postępowania świadków wypadku drogowego, zasady alarmowania służb ratowniczych, akcji pn. krcelii bezpieczeństwa i Czujka na straży Twojego bezpieczeństwa. Ponadto przedstawiciele Sekcji kontroli – rozpoznawczej i Wydziału operacyjno – szkoleniowego uczestniczyli w ćwiczeniach ewakuacyjno – aplikacyjnych organizowanych w 2018 r. W trakcie omawianych czynności przeprowadzono praktyczne sprawdzenie organizacji oraz warunków ewakuacji jak również rozpoznawano możliwości i warunki prowadzenia działań ratowniczych przez jednostki ochrony przeciwpożarowej.

Materiały informacyjne pozyskane w trakcie prowadzonych czynności kontroli – rozpoznawczych na bieżąco zamieszczono w informatycznych bazach danych "SWD". Dokonano aktualizacji dokumentacji pn. "Zasady postępowania na wypadek powstania pożaru lasu". Przygotowano informacje dot. prowadzonych działań kontroli - rozpoznawczych w 2018 r. w zakresie realizacji przygotowań obronnych na terenie powiatu świdnickiego.

Podsumowanie. Czynności kontroli - rozpoznawcze prowadzone w 2018 roku skoncentrowane były w szczególności na badaniu stopnia przestrzegania przepisów przeciwpożarowych w obiektach użytkowości publicznej, budynków mieszkalnych, produkcyjno – magazynowych oraz wypracunku kolonijnego dzieci i młodzieży. Głównym celem było ograniczenie możliwości powstania i rozprzestrzeniania się pożarów, minimalizacja zagrożenia dla zdrowia ludzi i strat materialnych, ilość skontrolowanych obiektów w 2018 roku nieznacznie zmalała w stosunku do lat poprzednich. Nie mniej czynności były bardziej uszczegółowiane. Największą ilość usterek i uchybień rejestruje się w obszarze instalacji użytkowych, zainstalowania z przepisami przeciwpożarowymi oraz usterek podłącznego sprzętu gaśniczego (wiącząc również nieprawidłowy dobór środków gaśniczych). Największą liczbę usterek stanowią inne, niesklasyfikowane wg przyjętego wzoru statystyki. W 2018 r. objęto szczegółowym nadzorem obiekty wypracunku kolonijnego dzieci i młodzieży, w związku z powyższym zwiększyła się też ilość przeprowadzonych kontroli oraz opinii wydanych w tym temacie. W trakcie docelowych kontroli kontrolowano obiekty w zakresie przestrzegania przepisów przeciwpożarowych, jak też przeprowadzono rozmowy tematyczne z zakresu bezpieczeństwa wypracunku. Należy zwrócić uwagę, że utrzymuje się na wysokim poziomie ilość wystąpień do innych organów. W większości przypadków dotyczą one uchybień w budynkach mieszkalnych. Największa część spraw została przekazana do zatwierdzenia wg kompetencji do Powiatowego Inspektora Nadzoru Budowlanego, Policji, Prokuratury oraz Wojewódzkiego Inspektoratu Ochrony Środowiska.

Sekcja kontroli – rozpoznawcza brała czynny udział w eliminacjach miejsko – gminnych jak też powiatowych konkursu "Młodzież zapobiega pożarom" jako sposób propagowania ochrony przeciwpożarowej na terenie powiatu świdnickiego.

Wniośki.

1. Przyjęte kierunki działania na 2019 r., to kontynuowanie kontroli przestrzegania przepisów przeciwpożarowych oraz rozpoznawanie zagrożeń ze szczególnym uwzględnieniem:
 - zakładów zaliczonych do zakładów zwiększonego ryzyka wystąpienia poważnej awarii przemysłowej,
 - obiektów handlowych wielkopowierzchniowych,
 - obiektów ważnych dla obronności i bezpieczeństwa państwa,
 - obiektów użyteczności publicznej i zamieszkania zbiorowego,
 - nielegalnych kapielsk,
 - obiektów przeznaczonych na letni i zimowy wypoczynek dzieci i młodzieży,
 - obiektów i terenów gdzie organizowane są imprezy masowe,
 - obiektów produkcyjno-magazynowych wielkopowierzchniowych,
 - obiektów mieszkalnych wielorodzinnych.
2. Prowadzić czynności kontroli – rozpoznawcze związanych z wstępnym ustaleniem nieprawidłowości, które przyczyniły się do powstania pożaru oraz okoliczności jego rozprzeszczenia.
3. Kontynuować współpracę z Powiatowym Inspektorem Nadzoru Budowlanego oraz innymi organami w celu eliminowania uchybień, usterek i zagrożeń pożarowych w budynkach mieszkalnych wielorodzinnych.
4. Należy przyłożyć większą wagę do działań profilaktycznych związanych z informowaniem ludności o zagrożeniach pożarowych w formie pogadanek tematycznych, spotkań na terenie jednostki, organizowaniem konkursów itp.
5. Na bieżąco realizować działania zmierzające do zapewnienia wymaganego wyposażenia obiektów w instalacje sygnalizacji alarmu pożarowego wraz z ich prawidłowym podłączeniem do Alarmowego Centrum Odbiorczego właściwej terenowo jednostki PSP.

IV. Działalność w zakresie spraw kwatermistrzowsko – technicznych.

Zakup sprzętu i wyposażenia:

- Sprzęt przekazany nieodpłatnie na potrzeby działalności statutowej KP PSP Świdnica:
- aparaty ochrony dróg oddechowych 9 szt. 30 000 zł. (Gmina Miasto Świdnica)
 - zestawy dozujące sorbet 2 szt. 29 980,08 zł (Gmina Miasto Świdnica)
 - wężę pożarnicze – 3 800 zł. (Gmina Miasto Świdnica)

Ważniejsze wydatki:

- paliwo – 135 799,46 zł.
- energia, gaz, woda –164 556, 54 zł.
- przeglądy techniczne sprzętu, naprawy bieżące oraz części do eksploатовanego sprzętu oraz środków łączności – 143 380 zł.
- zakupy umiundrowania służbowego i specjalnego – 124 972,42 zł.
- sprzęt dla grupy ratownictwa wysokościowego – 17 856 zł.
- remont generalny aparatów ochrony dróg oddechowych - 30 000 zł

Dane dotyczące konserwacji i remontów pomieszczeń i budynków:

- remont pomieszczeń garażowych JRG PSP Świdnica – 215 000 zł.
- remont pomieszczeń szatni bojowej JRG PSP Świebodzice – 30 000 zł.

Pilnego remontu wymaga mur oporowy wokół pozostałej części posesji KP PSP w Świdnicy, dodatkowo w bardzo złym stanie technicznym pozostaje elewacja budynków Komendy.

Państwowa Straż Pożarna realizuje zadania określone dla krajowego systemu ratowniczo – gaśniczego i ochrony ludności w oparciu o pojazdy gaśnicze, ratownicze, specjalne, rozpoznawcze i pomocnicze. Liczbę pojazdów eksploatowanych w naszej komendzie przedstawiono poniżej. Pojazdy te w znacznym stopniu pokrywają rzeczywiste zapotrzebowanie wynikające z normatywu wyposażenia ustalonego w rozporządzeniu resortowym.

WYKAZ SPRZĘTU TRANSPORTOWEGO BĘDĄCEGO NA WYPOSAŻENIU KP PSP

Samochody gaśnicze - 4 szt.

- **GBA-Rt 2,5/36 SCANIA** (samochód gaśniczy średni ze zbiornikiem na wodę 2,5 tysiąca litrów) rok produkcji 2015 (3 lata) – norma eksploatacyjna 12 lat.
- **GBA-Rt 3/36 SCANIA** (samochód gaśniczy średni ze zbiornikiem na wodę 3 tysiące litrów) rok produkcji 2016 (2 lata) – norma eksploatacyjna 12 lat.
- **GGBA 5/40 MAN** (samochód ciężki gaśniczy ze zbiornikiem na wodę 5 tysięcy litrów) rok produkcji 2012 (6 lat) – norma eksploatacyjna 15 lat.
- **GGBA 8/50 MERCEDES** (samochód ciężki gaśniczy ze zbiornikiem na wodę 8 tysięcy litrów) rok produkcji 2006 (12 lat) – norma eksploatacyjna 15 lat.

Samochody specjalne (drabiny i podnośniki) – 2 szt.

- **SD-28 IVECO MAGIRUS** (samochód specjalny, drabina mechaniczna o wysięgu 28 metrów) rok produkcji 2002 (16 lat) – norma eksploatacyjna 20 lat.
- **SHD - 23 MAN** (samochód specjalny, podnośnik koszowy o wysięgu 23 metrów) rok produkcji 2008 (10 lat) – norma eksploatacyjna 20 lat.

Samochody ratownicze – 3 szt.

- **SLRWys Ford Transit** (samochód lekki ratownictwa wysokoskoścowego z napędem terenowym) - rok produkcji 2013 (5 lat) – norma eksploatacyjna 15 lat.
- **SLRWys Ford Ranger** (samochód lekki ratownictwa wysokoskoścowego z napędem terenowym) - rok produkcji 2015 (3 lata) – norma eksploatacyjna 15 lat.
- **GLBA-Rt 1/04 RENAULT** (samochód lekki ratownictwa drogowo – technicznego, zbiornik wody 1000 litrów) rok produkcji 2005 (13 lat) – norma eksploatacyjna 12 lat.

Samochody pomocnicze (rozpoznawcze i kwatermistrzowskie) – 3 szt.

- **SLRR Ford Ranger szt. 2** (samochody lekkie rozpoznawczo-ratownicze) rok produkcji 2008 (10 lat) – norma eksploatacyjna 12 lat.
- **SLKw Ford Transit** (samochód kwatermistrzowski) rok produkcji 2011 (7 lat) – norma eksploatacyjna 12 lat.

Samochody operacyjne – 3 szt.

- **SOP Ford Focus** rok produkcji 2005 (13 lat) – norma eksploatacyjna 10 lat
- **SOP Ford Fusion** rok produkcji 2010 (8 lat) – norma eksploatacyjna 10 lat.
- **SOP Renault Traffic** rok produkcji 2012 (6 lat) – norma eksploatacyjna 12 lat.

ŚREDNIA WIEKU WSZYSTKICH SAMOCHODÓW WYNOŚI 9 lat

Zestawienie przeprowadzonych czynności w Powiatowym Punkcie Przeglądu i Konserwacji Sprzętu Ochrony Układu Oddechowego dla jednostek Ochotniczych Straży Pożarnych

Jednostka OSP	Napelnianie butli powietrznych	Czyszczenie, mycie, konserwacja i kontrola masek	Czyszczenie, konserwacja i kontrola aparatów powietrznych
Dobromierz	25	12	15
Rotoka	1	-	-
Jaworzyna Śl.	4	6	4
Nowice	-	-	-
Pastuchów	9	5	7
Piotrowice	-	1	-
Zebrzydów	-	1	-
Marcinowice	3	4	2
Tworzycanów	11	12	8
Strzegom	20	2	2
Rogoźnica	4	7	6
Stanowice	9	13	8
Goczałków	7	4	4
Olszany	-	1	2
Tomkowice	6	6	7
Jaroszów	7	6	5
Kostrza	11	16	8
Zelazów	-	-	-
Burkatów	28	-	-
Witoszów	12	5	6
Lutomia	21	9	2
Gogołów	1	3	-
Mokreszów	2	4	2
Zarów	22	12	2
Imbramowice	14	10	7
Pozaryzsko	10	9	5
Wierzbna	18	24	-
Buków	-	4	2
Mrowiny	12	13	4
M. Świdnica	0	-	-
Kalno	2	-	-
Granica	2	4	4
RAZEM	261	193	114

V. Środki finansowe.

Łącznie budżet Komendy Powiatowej w 2018 roku wyniósł - 8 417 154 zł

Struktura wydatków w 2018 roku przedstawiała się następująco:

- wynagrodzenia i pochodne od wynagrodzeń łącznie 6 267 584 zł, co stanowi 74,5 % wydatków,
- świadczenia na rzecz funkcjonariuszy 267 599 zł, co stanowi 3,2 % wydatków,
- wydatki związane z realizacją zadań statutowych 1 881 962 zł, co stanowi 22,4% wydatków

Struktura wydatków w 2018

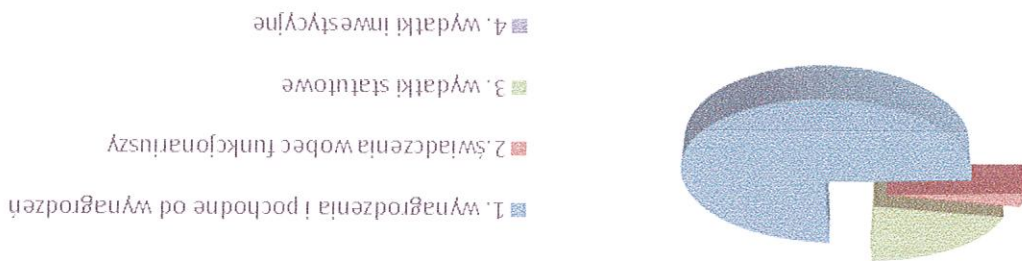

W 2018 roku komenda uzyskała dotacje celowe z rezerwy budżetu państwa:

- poz. 92 w wysokości: 57 015 zł na wyposażenie osobiste i ochronne funkcjonariuszy,
- poz. 4 w wysokości: 5 000 zł na usuwanie skutków klęsk żywiołowych,
- poz. 51 w wysokości: 215 000 zł na remont garaży JRG,
- 10 000 zł na centrale telefoniczne,
- 25 885 zł na uzupełnienie wydatków,
- poz. 49 w wysokości: 30 000 zł na remont szatni ubrań bojowych,
- 42 279 zł na odtworzenie zużytego sprzętu i wyposażenia.

Dla porównania w roku 2017 wielkości te wyniosły odpowiednio budżet 8 003 705 zł w tym:

- wynagrodzenia i pochodne od wynagrodzeń łącznie 5 781 781 zł, co stanowi 72,24 % wydatków,
- świadczenia na rzecz funkcjonariuszy 282 571 zł, co stanowi 3,53 % wydatków,
- wydatki związane z realizacją zadań statutowych 1 789 353 zł, co stanowi 22,36% wydatków
- wydatki inwestycyjne 150 000 zł, co stanowi 1,87 % wydatków.

Środki na urządzenie gasząco-tnące (COBRA) pozyskano z Powiatu Świdnickiego (100 000 zł) oraz Miasta Świdnica (50 000 zł). Dodatkowo Komendant Główny PSP dofinansował zadanie w kwocie 50 000 zł.

VI. Struktura zatrudnienia.

liczba etatów w KP PSP Świdnica	101	4	3	4 (w tym jeden etat BHP)
funkcjonariusze (etaty)	97	pracownicy cywilni	wakaty na dzień 31.12.2018r.	Potrzeby etatowe

1. Analiza wykształcenia:

- ♦ poziom wykształcenia ogólnego strażaków:
 - 18 z wykształceniem wyższym,
 - 10 z wykształceniem licencjackim,
 - 19 z wykształceniem policealnym,
 - 47 z wykształceniem średnim,
- ♦ poziom wykształcenia ogólnego pracowników cywilnych:
 - 1 z wykształceniem wyższym,
 - 1 z wykształceniem licencjackim,
 - 1 z wykształceniem średnim,
- ♦ poziom kwalifikacji zawodowych funkcjonariuszy:
 - 13 oficerów,
 - 19 aspirantów,
 - 54 podoficerów,
 - 8 szeregowych.

2. Ilość strażaków podnoszących kwalifikacje w 2018 roku:

- kwalifikacje ogólne: 0
- kwalifikacje zawodowe: 5

3. Awanse w stopniu:

- w korpusie oficerów 3 strażaków,
- w korpusie aspirantów 2 strażaków,
- w korpusie podoficerów 14 strażaków,
- w korpusie szeregowych 4 strażaków.

4. Awanse w stanowiskach otrzymało 33 strażaków.

5. Odznaczenia i wyróżnienia wręczone z okazji „Dnia Strażaka”:

- Złoty Medal za Zasługi dla Pożarnictwa – 1 strażak,
- Srebrny Medal za Zasługi dla Pożarnictwa – 1 strażak,
- Brązowy Medal za Zasługi dla Pożarnictwa – 7 strażaków.

6. Inne.

- na zaopatrzenie emerytalne przeszło 4 strażaków,
- przeniesienia służbowe – 2 strażaków,
- przyjęcia do służby/pracy – 3 strażaków i 1 osoba cywilna.

VII. Bezpieczeństwo i Higiena Pracy.

Wypadki	Liczba wypadków funkcyjarszy PSP			Liczba wypadków pracowniczych cywilnych		
	2016 r.	2017 r.	2018 r.	2016 r.	2017 r.	2018 r.
Ogółem	10	6	7	0	0	0
Indywidualnych	10	6	7	0	0	0
Zbiorowych	0	0	0	0	0	0

Wypadki	Liczba poszkodowanych funkcyjarszy PSP			Liczba poszkodowanych pracowniczych cywilnych		
	2016 r.	2017 r.	2018 r.	2016 r.	2017 r.	2018 r.
Ogółem	10	6	7	0	0	0
Lekkich	10	6	7	0	0	0
Ciężkich	0	0	0	0	0	0
śmiertelnych	0	0	0	0	0	0

W roku 2018 odnotowano 7 wypadków, tj liczba wypadków uległa niewielkiemu zwiększeniu w stosunku do roku 2017 gdzie odnotowano 6 wypadków. Do grupy wypadków indywidualnych, zaliczono siedem zdarzeń. Żaden strażak nie doznał ciężkich obrażeń ciała. W omawianym roku przyznano trzy odszkodowania. Analizując wydarzenia powodujące wypadki można stwierdzić, że największą grupę stanowią potknięcia, poślizgnięcia, utrata równowagi. Czynniki szkodliwe i uciążliwe dla zdrowia, które występowały podczas działań ratowniczych to: dymy pożarowe, skrajne temperatury, uciążliwe warunki atmosferyczne, pary różnych cieczy, gazy spalinowe, nadmierny hałas, drgania mechaniczne, wymuszona pozycja ciała, ciężki wysiłek fizyczny, okresowo statyczny lub dynamiczny, praca w mikroklimacie mokrym, praca na wysokości, praca w stresie, praca w izolacyjnych aparatach oddechowych materiał biologiczny potencjalnie zakaźny. W 2018 r. przeprowadzono dwa przeglądy warunków pracy w JRG Świdnica i JRG Świebodzice. Stwierdzone usterki i nieprawidłowości są na bieżąco w miarę możliwości finansowych usuwane. Inspekcja Sanitarna Ministerstwa Spraw Wewnętrznych w 2018 r. nie przeprowadziła kontroli. Nie odsunięto żadnego pracownika od wykonywania prac. W roku sprawozdawczym nie przeprowadzono Społecznych Przeglądów Warunków Pracy inicjowanych przez związki zawodowe. Na bieżąco prowadzone są przeglądy techniczne pojazdów.

Zmiany techniczne i technologiczne służące poprawie stanu bhp na stanowiskach pracy w jednostkach organizacyjnych PSP.

Wyposażenie techniczne budynków oceniane jest jako dobre. Warunki BHP w garażach, warsztatach, magazynach, pracowniach, pomieszczeniach socjalnych oraz na stanowiskach pracy są dobre. W 2018 roku kontynuowano remont pomieszczeń w budynku JRG Świebodzice oraz rozpoczęto remont garaży w budynku JRG Świdnica. Na bieżąco usuwane są czynniki, które mogą stanowić zagrożenie dla zdrowia i życia ludzi (na podstawie protokołów PVP oraz protokołów z czynności kontrolio-rozpoznawczych). W warsztatach i magazynach umieszczone są instrukcje obsługi urządzeń, maszyn oraz BHP. Sukcesywnie w miarę napływu środków finansowych modernizowane są stanowiska pracy przy komputerze, kierownicy i Dowódcy jednostek wykazują się dużą dbałością o bezpieczny i higieniczny stan pomieszczeń i wyposażenia technicznego, a także środków ochrony zbiorowej i stosują je zgodnie z przeznaczeniem. Stanowiska pracy organizują zgodnie z przepisami i zasadami bezpieczeństwa i higieny pracy. W ramach szkolenia pozarniczego przekazywane są informacje dot. ryzyka zawodowego i występujących na danym terenie zagrożeń. Kadra szczególnie uważa skrupa na bezpieczeństwie strażaków i pracowników. Wykonuje nakazy i decyzje wydawane przez organy nadzoru nad warunkami pracy.

PLAN ZAMIERZEŃ W ZAKRESIE STWARZANIA WŁAŚCIWYCH WARUNKÓW BHP NA ROK 2019

Termin realizacji	Opis przedsięwzięć
(Zadanie przeniesione z 2018 r.) 2019 r.	Termomodernizacja Budynku „A” i „B” Komendy Powiatowej PSP w Świdnicy
Na bieżąco.	Modernizacja stanowisk pracy przy komputerze
Na bieżąco /zgodnie z normami/	Zakup uzbrojenia osobistego strażaków
Na bieżąco /zgodnie z normami/	Zakup odzieży ochronnej
Na bieżąco – zgodnie z planem szkoleń	Przeprowadzanie cyklicznych szkoleń doskonalących strażaków z uwzględnieniem BHP

Podstawowy sprzęt ratowniczy Państwowej Straży Pożarnej i Ochotniczych Straży Pożarnych na terenie powiatu świdnickiego

- Jednostki ochrony przeciwpożarowej posiadają ogółem 83 pojazdy, w tym:
 - 63 samochodów do przewozu środków gaśniczych (plana i woda),
 - 2 drabiny mechaniczne o wysięgu do 30 metrów,
 - 1 podnośnik o wysięgu do 23 metrów,
 - 14 samochodów operacyjno – rozpoznawczych,
 - 2 samochody specjalistyczne – ratownicze,
 - 1 samochód pomocniczo – kwatermistrzowski.

Sprzęt do prowadzenia działań:

- 263 radiotelefonów,
 - 240 aparatów ochrony dróg oddechowych
 - 73 zapasowe butle powietrzne do aparatów ochrony dróg oddechowych
 - 125 masek nadsłucheniowych do aparatów ochrony dróg oddechowych
 - 167 sygnalizatorów bezruchu,
 - 88 pilarki do drewna,
 - 27 pil do betonu i stali,
 - 15 wentylatorów oddymiających,
 - 49 zestawów do udzielania kwalifikowanej pierwszej pomocy,
 - 2 namioty do segregacji rannych,
 - 6 łodzi,
 - 4 pontony,
 - 5 san i odowych,
 - 73 drabiny przenośnych,
 - 194 pomp, w tym min.: 29 pomp pływających, 88 do wody zanieczyszczonej,
 - 58 zestawów oświetleniowych, w tym min.: 26 masztów oświetleniowych,
 - 48 agregatów prądowców o różnej mocy,
 - 13 detektorów gazowych,
 - 3 radiometrów,
 - 6 detektory napięcia,
 - 6 kamer termowizyjnych,
 - 6 pirometrów.
- Narzędzia do ratownictwa techniczno-drogowego:
- 20 rozpierczacy ramieniowych,
 - 21 noży hydraulicznych,
 - 15 nożyco-rozpierczacy,
 - 21 cylindry rozpierczające,
 - 41 pomp, w tym 8 ręcznych,
 - 17 poduszek pneumatyczne wysokociśnieniowych,
 - 4 poduszki niskociśnieniowe.

Sredni czas trwania dzialania ratowniczego to 1 godzina i 2 minuty



- fakszywe alarmy, co 44 godzin i 26 minut

- ratownictwo, co 5 godzin i 37 minut

- wyjazdy do pożarów, co 6 godzin i 2 minuty

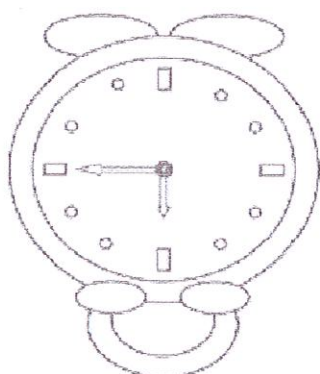

3 godziny i 12 minut

co:

w powiecie swidnickim interweniowały,

W 2018 roku jednostki ochrony przeciwpozarowej

1. Zestawienie udziału samochodów i osób przy pożarach w 2018 roku

Ogółem pożarów	Ogółem		JRG PSP		OSP w KSRG		OSP inne
	osoby	samochody	osoby	samochody	osoby	samochody	
942	2059	8313	1024	3233	755	3708	280
							1372

2. Zestawienie udziału samochodów i osób przy miejscowych zagrożeniach w 2018 r.

Ogółem miejscowych zagrożeń	Ogółem		JRG PSP		OSP w KSRG		OSP inne
	samochody	osoby	samochody	osoby	samochody	osoby	
973	2319	8717	1584	5189	573	2808	162
							720

3. Zestawienie ilości osób rannych i ofiar śmiertelnych w pożarach i w miejscowych zagrożeniach w 2018 roku

Ogółem w tym strażacy	śmiertelne		0
	rannę	śmiertelne	
17	286	2	

4. Ilość osób, którym udzielono pomocy wg rodzaju zdarzenia w 2018 roku

Udzielono kwalifikowanej pierwszej pomocy przy							
pożarach				innych miejscowych zagrożeniach			
ogółem	na terenie akcji	w tym przez strażaków	przekazano służbie zdrowia	ogółem na terenie akcji	w tym przez strażaków	przekazano służbie zdrowia	ewakuowano ze strefy zagrożenia
29	18	18	18	11	11	11	37

5. Zestawienie jednostek współdziałających podczas zdarzeń w 2018 roku

Współpraca (liczba osób)						
Pogotowie ratunkowe	Pogotowie energetyczne	Pogotowie gazowe	Sluzby leśne	Policeja	Miejska Straz	Inne (np. PINB, przedstawiciel urzędu gminy)
448	62	35	15	876	65	179

Wnioski wynikające z aktualnej sieci podmiotów jednostek ochrony przeciwpożarowej

powiatu świdnickiego

Kategorie	Wniosek	Rozwiązanie	Zaangażowane podmioty
Infrastruktura	<p>Termomodernizacja budynków KP PSP. Ograniczenie kosztów utrzymania Komendy Powiatowej.</p> <p>Zakończenie planu modernizacji garaży w JRG oraz szatni. Modernizacja i remont pomieszczeń do odpoczynku strażaków.</p>	<p>W ramach środków budżetowych.</p>	<p>KP PSP</p>
	<p>Kolejna wymiana sprzętu teleinformatycznego zakupionego ze środków Światowego (zgodnie z zapisami umowy).</p> <p>Wymiana systemu selektywnego alarmowania jednostek OSP starego typu na nowy (Strzelce) oraz instalacja tego systemu w rezerwatach, gdzie takiego systemu nie było (Mysłaków, Śmiałowie, Kalno, Buków, Klaczyna, Pasteczna, Bystrzyca G.). Duża zawadność działania starego systemu oraz w przypadku braku, nieakceptowalny czas alarmowania.</p>	<p>Zakup i instalacja niezbędnych urządzeń.</p>	<p>Samorząd gminny</p>
Łączność, teleinformatyka	<p>Braki w wyposażeniu OSP w KSRG ujętych w planie sieci jednostek ratowniczo-specjalistycznego na poziomie podstawowym (OSP Dobromierz – w zakresie ratownictwa chemicznego, Stanowice - ratownictwo wysokościowe). Uzupelnienie braków sprzętowych jest konieczne do realizacji przez wskazane jednostki specjalistycznych działań ratowniczych na poziomie podstawowym zgodnie z zasadami organizacji ratownictwa specjalistycznego w KSRG.</p>	<p>Doposażenie OSP w KSRG wskazanym w planie sieci ratownictwa specjalistycznego, tak by mogły realizować czynności podstawowe z danego rodzaju ratownictwa</p>	<p>KG PSP, KW PSP, KP PSP, ZOSP, samorządy gminne.</p>
	<p>Podniesienie poziomu wykształcenia ponad stan minimalny określony przez KG PSP w jednostkach OSP KSRG.</p> <p>Braki w wykształceniu podstawowym członków OSP spoza KSRG, w tym w zakresie KPP.</p>	<p>Organizacja szkoleń członków OSP zgodnie z zasadami Szkoleń Bezpośredni Udział w Działaniach Ratowniczych (Warszawa 2015).</p>	<p>KP PSP, inne podmioty szkolące.</p>
Wykształcenie	<p>Na terenie chronionym KP PSP Świdnica znajdują się m.in. kamieniołomy, gdzie dotarcie do poziomu wody jest znacznie utrudnione. Należy rozważyć doposażenie JRG w Świdnicy w lekki, maksymalnie czterosobowy ponton z wiosłami.</p> <p>Należy rozważyć możliwość doposażenia JRG w Świdnicy w rzutkę pneumatyczną, której zasięg i możliwość szybkiego użycia może znacznie przyczynić się do uratowania tonącego.</p>	<p>W miarę możliwości przygotowanie na dofinansowanie lub sfinansowanie sprzętu</p>	<p>KG PSP, KW PSP, KP PSP, inne podmioty</p>
Wnioski z działań i ćwiczeń ratowniczych, inspekcji podmiotów KSRG	<p>Włażenie jednostki OSP Pastuchów do KSRG (zadanie przeniesione)</p>	<p>Przygotowanie porozumienia do Komendanta Głównego PSP w Warszawie.</p>	<p>Jednostka OSP Pastuchów, Gmina Jaworzyna Śl., KP PSP.</p>
	<p>Inne</p>	<p>Doposażenie jednostek OSP w nowe pojazdy pożarnicze.</p>	<p>Gminy, KG PSP, KW PSP, inne.</p>